

Strandgaten 2
Postboks 117
4379 EIGERSUND

Telefon: +47 51 46 32 80
E-post: post@egersund.havn.no
Hjemmeside: www.enhkf.no

Avgift- og prislister for Eigersund havn 2022

Fastsatt i medhold av Lov om havner og farvann av 21. juni 2019

Vedtatt av Styret for Eigersund Næring og Havn KF i sak xx/21 den xx.xx.2022

Vedtatt av Eigersund kommunestyre i sak xx/22 den xx.xx.2022

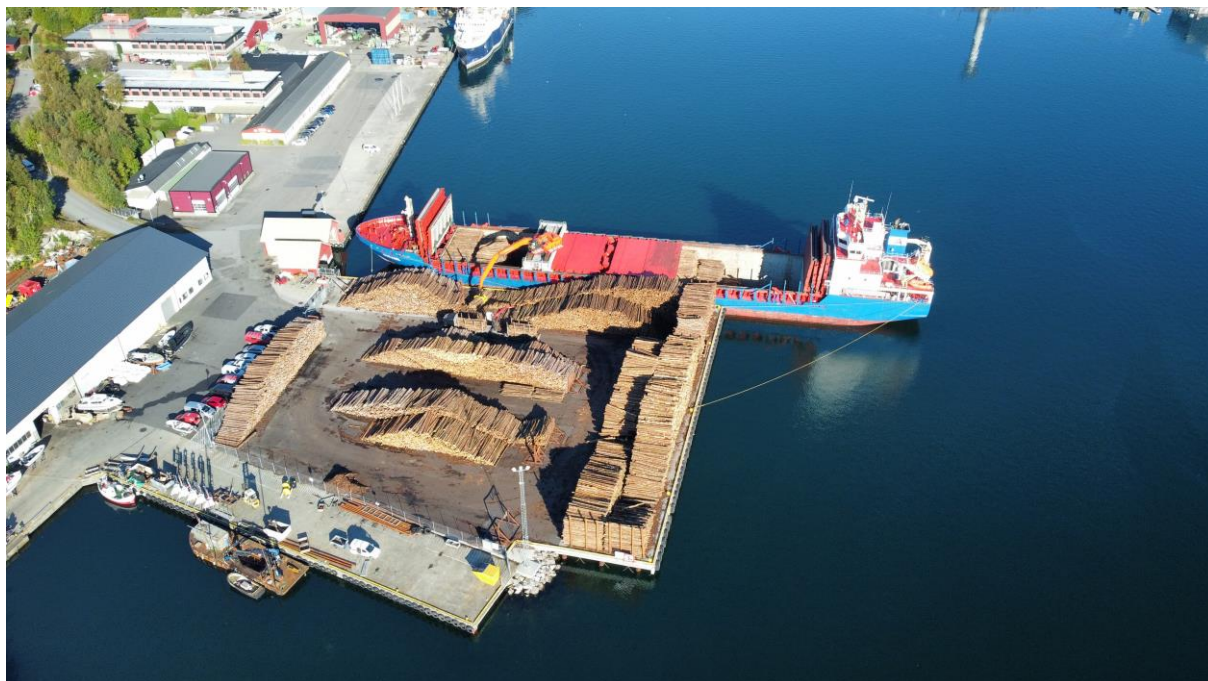

Anløpsmeldingen

Alle fartøy over 15 meter skal rapportere anløp til Eigersund Næring og Havn KF (ENH). For de fartøyene som har rapporteringsplikt via SafeSeaNet (SSN) melder anløp til ENH via SSN.

Prisliste

Alle satsene som fremkommer i prislisten er eksklusive merverdiavgift

Feil i anløpsmeldingen

Feil fakturamottaker som er meldt inn i SSN som medfører kreditering, vil bli ilagt et behandlingsgebyr på 500,-

Farvannsavgift

ENHs ansvar for sikkerhet i havne- og farvannsområder finansieres med farvannsavgift hjemlet i havne- og farvannslovens §36. Avgiften skal settes til selvkost, med beregningsmetode som følger av forskrift og retningslinjer.

Farvannsavgiften beregnes på grunnlag av fartøyets bruttotonnasje (BT) i henhold til Den internasjonale konvensjon om måling av fartøyer av 23. juni 1969. Dersom bruttotonnasje ikke er oppgitt i målebrev, fastsettes bruttotonnasjen av havneadministrasjonen.

For oljetankfartøy som er målt etter målekonvensjonen av 1969, skal volumet av segregerte ballasttanker ikke inngå i tonnasje ved beregning av fartøyets størrelse etter leddet her, dersom volumet av slike tanker klart går fram av målebrevet.

Betingelsene etter IMO-resolusjon A. 722(17) må også være tilstede. For fartøy som ikke er målt, fastsettes tonnasje av havneadministrasjonen.

Farvannsavgiften er fartøyets betaling for bruk av farleden og kommunens sjøområde. gebyreten betales en gang pr anløp i avgiftsområdet. Ved gjentatte anløp innenfor ett og samme kalenderdøgn, betales avgiften kun en gang.

Med de unntak som er nevnt nedenfor, skal alle fartøyer som anløper kommunens sjøområde, betale anløpsavgift etter følgende satser:

For de første	300 BT	Kr. 0,24 pr. tonn
for de neste	300 BT	Kr. 0,20 pr. tonn
for de neste	600 BT	Kr. 0,19 pr. tonn
for de neste	800 BT	Kr. 0,15 pr. tonn
for de neste	1 000 BT	Kr. 0,12 pr. tonn
for de neste	2 000 BT	Kr. 0,10 pr. tonn
for de neste	5 000 BT	Kr. 0,09 pr. tonn
for tonnasje over	10 000 BT	Kr. 0,05 pr. tonn

Fiskefartøy betaler anløpsavgift for maksimum 5 anløp pr. kalendermåned.

Minimumsavgift for anløp av kommunens sjøområde er kr. 50,-

Fritak for farledsgebyret

- Orlogsfartøy.
- Fartøy som passerer gjennom avgiftsområdet.
- Fartøy under en l.o.a. på 15 meter.

Kaivederlag.

For fartøy som benytter Eigersund Næring og Havn KF sine kaier skal det betales kaivederlag etter følgende satser:

For de første	300 BT	Kr. 0,90 pr. tonn
for de neste	300 BT	Kr. 0,80 pr. tonn
for de neste	600 BT	Kr. 0,70 pr. tonn
for de neste	800 BT	Kr. 0,60 pr. tonn
for de neste	1 000 BT	Kr. 0,50 pr. tonn
for de neste	2 000 BT	Kr. 0,50 pr. tonn
for tonnasje over	5 000 BT	Kr. 0,50 pr. tonn

Det er fastsatt en minstepris på kr. 200,00 pr. døgn.

Liggetiden regnes fra fartøyet legger til, og inntil det går fra kai. Del av døgn på 6 timer eller mindre regnes for 1/2 døgn. Det betales alltid kaivederlag for minst ett døgn.

Et fartøy som fortøyer utenfor et annet fartøy som ligger til kai, betaler kaivederlag som om det var fortøyd til kaien.

Fiskefartøy betaler kaivederlag for maksimum 5 anløp pr. kalendermåned.

For fartøy i opplag gjelder de vederlag og gebyrer som til enhver tid fastsettes av havneadministrasjonen.

Fritak for kaivederlag:

- Orlogsfartøy

Cruiseskip

Cruiseskip betaler kr 1 pr. BT i kaivederlag. Minstepris: kr.20 000,-.

Ved kansellering av cruiseanløp gjelder følgende bestemmelser:

- kansellering innenfor 18 måneder før ETA påløper 5% av kaivederlag.
- kansellering innenfor 12 måneder før ETA påløper 15% av kaivederlag.
- kansellering innenfor 6 måneder før ETA påløper 30% av kaivederlag.
- kansellering innenfor 48 timer før ETA påløper 100% av kaivederlag.

Unntak avgjøres av ENH etter en skjønnsmessig vurdering for hvert enkelt tilfelle.

Fortøyning

Fortøyning/løskast av fartøy opp til 100 meter

Fortøyning/løskast	Antall fortøyningspersonnel	Pris	Beskrivelse
Førtøyning	2	kr.1 550,-	Pr.oppdrag
Løskast	2	kr.1 550,-	Pr.oppdrag
Ekstra fortøyningspersonell		kr. 550,-	Pr.time
Helligdagstillegg (unntatt søndag)		kr.1 550,-	Pr.oppdrag

Fortøyning/løskast cruiseskip

Fortøyning/løskast	Antall fortøyningspersonnel ved førtøyning	Antall fortøyningspersonnel ved løskast	Pris	Beskrivelse
Cruiseskip mindre enn 100 meter	2	2	kr.2 960,-	Pr.oppdrag
Cruiseskip 100 – 200 meter	4	2	kr.4 440,-	Pr.oppdrag
Cruiseskip over 200 meter	4	4	kr.5 920,-	Pr.oppdrag
Ekstra fortøyningspersonell	Pr. fortøyningspersonell	Pr. fortøyningspersonell	kr. 550,-	Pr.time
Helligdagstillegg (unntatt søndag)			kr.1 550,-	Pr.oppdrag

Fendere

Pris Yokohama-fendere	kr.1 550,- pr. fender pr. dag.
Mobilisering/demobilisering	kr.2 800,- pr. time, min.1 time.

ISPS-vederlag for cruiseskip (PAX)

ISPS-vederlag for cruiseskip er fastsatt til kr. 16,- per passasjer (PAX).

Dersom vederlaget basert på PAX er mindre enn kr. 20 000,- faktureres det for minimum kr. 20 000,- ISPS vederlaget dekker: Sikring, adgangskontroll, relevant sikkerhetsutstyr som defibrillatorer ved hver cruise-kai, opplæring, øvelser, vedlikehold av sikkerhetsplaner, kameraovervåking m.m.

Varevederlag

Varevederlag er varens betaling for bruk av kaier og arealer som eies eller disponeres av Eigersund Næring og Havn KF. Vederlaget gjelder alle varer som losses eller lastes, uavhengig av transportmiddel (bil, båt, lekter etc.), og som føres over foretakets kaier og arealer.

For varer som ankommer havnen påløper varevederlaget ved lossing, og for varer som sendes ut fra havnen påløper varevederlaget ved lasting.

Det betales ikke varevederlag for samme vare mer enn en gang, såfremt varen ikke har vært utenfor kaiområdet. Varer som det er betalt varevederlag for ved lossing, fritas dermed for varevederlag ved videreforsendelse.

Varevederlaget for inngående varer påhviler varemottaker, mens avsender er ansvarlig for varevederlaget for varer som sendes ut. Det samme gjelder ansvaret for at havneadministrasjonen får korrekte opplysninger om varens art og kvantum.

Ekspeditører kan etter avtale med havneadministrasjonen opptre på vegne av varens mottaker eller avsender, og innbetale varevederlaget månedsvis.

Grunnlaget for beregning av varevederlag er varens vekt i metrisk tonn. Volumgoods regnes om til vektenhet.

Varevederlag pålegges også varer som overføres fra et fartøy til et annet uten å passere kaien, dersom et av fartøyene ligger ved kaien. Vederlaget er i så fall en tredjedel av ordinær sats for varer som føres over kai.

Varevederlaget dekker lagring av varer på kaier og arealer eid eller disponert av Eigersund Næring og Havn KF i inntil 48 timer etter endt lossing eller før lasting. Søn- og helligdager medregnes ikke.

Priser

Selvgående enheter, rullende lastbærere og lignende over RoRo kai	kr. 350,00 pr. stk.
Sand, grus, singel, asfalt og salt i bulk	kr. 12,00 pr. tonn
Andre varer	kr. 12,20 pr. tonn

Lagring av varer på kai eller åpen plass.

Varer må ikke plasseres på Eigersund Næring og Havn KF sine kaier eller andre arealer uten at det er gitt tillatelse fra havneadministrasjonen.

For varer som blir stående lenger enn de 48 timene som er inkludert i varevederlaget, skal det betales et vederlag på kr. 4,00 pr. m² pr. påbegynte tilleggsdøgn.

Vederlag for opplag av containere.

For containere som ankommer med skip og / eller sendes ut med skip påløper et vederlag på kr. 100,00 pr. TEU. Beløpet dekker en lagringstid på inntil 60 dager.

Pris for lagring av containere som ikke ankommer eller sendes ut med skip er kr. 200,00 pr. TEU dersom ikke annet er avtalt. Beløpet dekker en lagringstid på inntil 60 dager.

Salg av elektrisk kraft for skip og containere.

Ved uttak av strøm fra de opprinnelige strømpostene på dampskipskaaien og skrivnersbryggen, samt fra strømpostene beregnet for frysecontainere på Kaupanes skal det betales kr. 2,00 pr. kwh.

Dersom havnevakten blir kalt ut for å gi tilgang til strømskap utenom ordinær arbeidstid, kan det påløpe et overtidsgebyr. Kontakt havnevakten for ytterligere informasjon.

Prisen for benyttelse av Eigersund Landstrøm AS sine landstrømanlegg er etter avtale, Kontakt havnevakten for ytterligere informasjon.

Administrasjonen står fritt til å endre strøm satsen, men dette skal varsles de faste brukerne 30 dager før en eventuell endring.

Salg av vann

Ferskvann fra havneforetakets vannposter koster kr. 20,00 pr. m³, men det beregnes alltid minimum kr. 300,00 pr. fylling.

Levering av vann på ISPS terminalene Kaupanes og Hovland utføres av operatøren på anlegget, mens havnevakten gir tilgang til vannpostene på dampskipskaaien.

Kontakt havnevakten for informasjon angående utkalling av mannskap i forbindelse med vannfylling.

ISPS – gebyr

For fartøy som anløper havneforetakets ISPS terminaler, ilegges et gebyr tilsvarende 30 % av kaivederlaget, minimum kr. 700,00. maksimalt kr. 2.000,00.

Det kan oppstå tilfeller hvor et skip anløper havnen med høyere sikringsnivå enn det som er satt for havneanlegget, enten grunnet flaggstatens bestemmelse eller hendelse knyttet til fartøyet.

Dersom dette medfører at havnen må iverksette ytterligere sikringstiltak, vil kostnadene for disse tiltak belastes skipet som tilleggsvederlag.

Renovasjon

Fartøy som anløper Eigersund Næring og Havn KF sine kaier blir belastet med et avfallsgebyr beregnet på grunnlag av fartøyets bruttotonnasje. Satsen er kr. 0,14 pr. bruttotonn, men et minstegebyr på kr. 50,00.

Ved levering av mer enn 2 m³ avfall kan fartøyet faktureres etter faktiske utgifter for containerleie, frakt og deponering av avfall.

Avfallsgebyr skal innkreves uavhengig av om det leveres avfall fra skipet til mottaksordningen. Det kreves ikke avfallsgebyr dersom det dokumenteres at fartøyet har avtale om fast avfallslevering i annen havn.

Saksbehandlingsgebyr

Søknadsplikt for tiltak i sjø

ENH forvalter ansvaret for sjøarealet som er tillagt Eigersund. Til dekning av kostnader knyttet til behandling av søknader om tillatelse til tiltak i sjø skal tiltakshaver betale i henhold til tabell nedenfor.

Satser

Kategori	Beskrivelse av tiltak	Pris
1	Fortøyningsinstallasjoner, kaier, brygger, broer,	kr.3 000,-

	luftspenn, moloer, utfylling, utdyping, opplag av fartøy, ledning, kabler rør og lyskilder	
2	Utbygginger av større omfang	kr.10 000,-
3	Tiltak som i tillegg til saksbehandling krever befaring, vil bli fakturert etter medgått tid, i tillegg til punkt 1 eller 2	Minstesats: 2 timer Timesats: kr.750,- pr time
4	For oppfølging av tiltak som utføres/eller er utført i strid med tillatelse skal det betales gebyr etter medgått	Minstesats: 4 timer Timesats: kr.750,- pr time